Amtsblatt
Nr. 44 vom 31.10.1996

43 - 863-2/1

VERORDNUNG
über das Wasserschutzgebiet in der Gemarkung Lauben (Landkreis Unterallgäu) für die öffentlic Wasserversagung der Gemeinde Egg a.d. Günz (Quelle 3)
Vom 21. Oktober 1996

Das Landratsamt Unterallgäu erläßt aufgrund des § 19 Abs. 1 Nr. 1 und Abs. 2 des Wasserhaushaltsgesetzes (WHG) i.d.F. der Bekanntmachung vom 23. September 1986 (BGBl. S. 1529, ber. S. 1654) i.V.m. Art. 35 und 75 des Bayer. Wassergesetzes (BayWG) i.d.F. der Bekanntmachung vom 19. Juli 1994 (BayRS 753-1-U) folgende Verordnung:

§ 1 Allgemeines

Zur Sicherung der öffentlichen Wasserversorgung für die Gemeinde Egg a.d. Günz (Quelle 3) wird das in § 2 näher umschriebene Schutzgebiet festgesetzt. Für dieses Gebiet werden die Anordnungen nach den §§ 3 bis 7 erlassen.

§ 2 Schutzgebiet

(1) Das Schutzgebiet besteht aus
einem Fassungsbereich,
einer engeren Schutzzone,
einer weiteren Schutzzone.

(2) Die Grenzen des Schutzgebietes und der einzelnen Schutzzonen sind in dem im Anhang (Anlage 1) veröffentlichten Lageplan eingetragen, der Bestandteil dieser Verordnung ist. Für die genaue Grenzziehung ist ein Lageplan im Maßstab 1 : 5 000 maßgebend, der im Landratsamt Unterallgäu und in der Verwaltung der Gemeinde Lauben niedergelegt ist; er kann dort während der Dienststunden eingesehen werden.

(3) Veränderungen der Grenzen oder der Bezeichnungen der im Schutzgebiet gelegenen Grundstücke berühren die festgesetzten Grenzen der Schutzzonen nicht.

(4) Der Fassungsbereich ist durch eine Umzäunung, die engere Schutzzone ist, soweit erforderlich, in der Natur in geeigneter Weise kenntlich gemacht.

§ 3 Verbotene oder nur beschränkt zulässige Handlungen

(1) Es sind

		im Fassungsbereich	in der engeren Schutzzone	in der weiteren Schutzzone
	entspricht Zone	I	II	III
1.	bei landwirtschaftlichen, forstwirtschaftlichen und gärtnerischen Nutzungen			
1.1	Düngen mit Gülle Jauche, Festmist	verboten		verboten wie Nr. 1.2
1.2	Düngen mit sonstigen organischen und mineralischen Stickstoffdüngern	verboten	verboten, wenn die Stickstoffdüngung nicht in zeit- und bedarfsgerechten Gaben erfolgt, insbesondere auf abgeernteten Flächen ohne unmittelbar folgenden Zwischen- oder Hauptfruchtanbau - auf Grünland vom 15.10. bis.15.02. - auf Ackerland vom 01.10. bis.15.02. - auf Brachland verboten auf tief gefrorenem Boden oder schneebedecktem Boden	
1.3	Lagern und Ausbringen von Klärschlamm,Fäkalschlamm, organischen Abfällen und Kompost aus zentralen Bioabfallanlagen	verboten		
1.4	befestigte Dungstätten zu errichten oder zu erweitern *)	verboten		verboten, ausgenommen mit Ableitung der Jauche in einen dichten Behälter
1.5	Anlagen zum Lagern und Abfüllen von Jauche, Gülle, Silosickersaft zu errichten und zu erweitern *)	verboten		verboten, ausgenommen mit dichten Behältern, die eine Leckageerkennung zulassen. Die Dichtheit der gesamten Anlage, einschließlich Zu- und Ableitungen, ist vor Inbetriebnahme nachzuweisen und regelmäßig, mindestens jedoch alle 5 Jahre wiederkehrend zu überprüfen.
1.6	Lagern von Wirtschaftsdünger oder Mineraldünger auf unbefestigten Flächen	verboten		verboten, ohne dichte Abdekkung
1.7	ortsfeste Anlagen zur Gärfutterbereitung zu errichten oder zu erweitern *)	verboten		verboten, ausgenommen mit Ableitung der Gär- und Sickersäfte in dichte Behälter
1.8	Gärfutterbereitung außerhalb ortsfester Anlagen	verboten		

Zu Ausnahmen im Einzelfall vgl. § 4 und Anlage 2 Ziff. 1.4.

*) Es wird auf den „Katalog wasserwirtschaftlicher Anforderungen an Anlagen zum Lagern und Abfüllen von Jauche, Gülle, Festmist, Silagesickersäften" (Anforderungskatalog JGS- Anlagen) hingewiesen, der nähere Ausführungen zur baulichen Gestaltung (u.a. Leckageerkennung) sowie Musterpläne enthält.

		im Fassungsbereich	in der engeren Schutzzone	in der weiteren Schutzzone
	entspricht Zone	I	II	III
1.9	Stallungen zu errichten, zu erweitern oder zu betreiben *)	verboten		verboten, ausgenommen entsprechend Anlage 2 Ziff. 1
1.10	Freilandtierhaltung im Sinne von Anlage 2 Ziffer 2	verboten		- verboten, sofern nicht die Ernährung der Tiere im wesentlichen aus den genutzten Weideflächen erfolgt - verboten, wenn die Grasnarbe flächig verletzt wird
1.11	Beweidung	verboten		---
1.12	Anwendung von Pflanzenschutzmitteln	verboten	verboten, sofern nicht neben den Vorschriften des Pflanzenschutzrechts auch die Gebrauchsanleitungen beachtet werden	
1.13	Anwendung von Pflanzenschutzmitteln aus Luftfahrzeugen oder zur Bodenentseuchung	verboten		
1.14	Beregnung landwirtschaftlich oder gärtnerisch genutzter Flächen	verboten		verboten, sobald die Bodenfeuchte 70 % der nutzbaren Feldkapazität überschreitet
1.15	Naßkonservierung von Rundholz	verboten		
1.16	Gartenbaubetriebe oder Kleingartenanlagen zu errichten oder zu erweitern	verboten		
1.17	besondere Nutzungen im Sinne von Anlage 2 Ziffer 3 neu anzulegen oder zu erweitern	verboten		
1.18	landwirtschaftliche Dräne und zugehörige Vorflutgräben anzulegen oder zu ändern	verboten	verboten, ausgenommen Unterhaltungsmaßnahmen	
1.19	Kahlschlag, Rodung, Umbruch von Dauergrünland im Sinne von Anlage 2 Ziff. 4	verboten	verboten, ausgenommen Flächen mit weniger als 3 000 m², die umgehend zu standortgerechtem Mischwald wiederaufgeforstet werden	verboten, ausgenommen Flächen mit weniger als 10 000 m², die umgehend zu standortgerechtem Mischwald wiederaufgeforstet werden
1.20	Winterfurche	verboten	verboten, ausgenommen, wenn fruchtfolgebedingt unvermeidbar, ab 15. November	
1.21	Ganzjährige Bodenbedeckung durch Zwischen- oder Hauptfrucht	---	erforderlich, soweit fruchtfolgebedingt und witterungsbedingt möglich	

*) Es wird auf den „Katalog wasserwirtschaftlicher Anforderungen zum Lagern und Abfüllen von Jauche, Gülle, Festmist, Silagesickersäften" (Anforderungskatalog JGS-Anlagen) hingewiesen, der nähere Ausführungen zur baulichen Gestaltung (u.a. Leckageerkennung) sowie Musterpläne enthält.

		im Fassungsbereich	in der engeren Schutzzone	in der weiteren Schutzzone
	entspricht Zone	I	II	III
2.	bei sonstigen Bodennutzungen (soweit nicht unter den Nrn. 3 bis 6 geregelt)			
2.1	Aufschlüsse oder Veränderungen der Erdoberfläche, selbst wenn Grundwasser nicht aufgedeckt wird, insbesondere Fischteiche, Kies-, Sand- und Tongruben, Steinbrüche, Übertagebergbaue und Torfstiche	verboten	verboten, ausgenommen Bodenbearbeitung im Rahmen der ordnungsgemäßen land- und forstwirtschaftlichen Nutzung	
2.2	Wiederverfüllung von Erdaufschlüssen	verboten		
3.	bei Umgang mit wassergefährdenden Stoffen			
3.1	Rohrleitungsanlagen zum Befördern wassergefährdender Stoffe nach § 19 a WHG zu errichten oder zu erweitern	verboten		
3.2	Anlagen nach § 19 g WHG zum Herstellen, Behandeln oder Verwenden von wassergefährdenden Stoffen zu errichten oder zu erweitern	verboten		
3.3	Anlagen nach § 19 g WHG zum Lagern, Abfüllen oder Umschlagen von wassergefährdenden Stoffen zu errichten oder zu erweitern	verboten		verboten, ausgenommen Anlagen im üblichen Rahmen von Haushalt und Landwirtschaft - bis 20 l für Stoffe der Wassergefährdungsklasse 3 - bis 10.000 l für Stoffe bis Wassergefährdungsklasse 2
3.4	Umgang mit wassergefährdenden Stoffen nach § 19 g Abs. 5 WHG, auch Pflanzenschutzmitteln, außerhalb von Anlagen nach Nrn. 3.2 und 3.3 (ohne Nr. 1.12)	verboten		verboten, ausgenommen kurzfristige Lagerung von Stoffen bis Wassergefährdungsklasse 2 in zugelassenen Transportbehältern bis zu je 50 Litern, deren Dichtheit kontrollierbar ist
3.5	Abfall i.S.d. Abfallgesetze und bergbauliche Rückstände zu behandeln, zu lagern oder abzulagern	verboten		verboten, ausgenommen Bereitstellung in geeigneten Behältern oder Verpackungen zur regelmäßigen Abholung (auch Wertstoffhöfe)
3.6	Betrieb von kerntechnischen Anlagen im Sinne des Atomgesetzes	verboten		
3.7	Genehmigungspflichtiger Umgang mit radioaktiven Stoffen im Sinne des Atomgesetzes und der Strahlenschutzverordnung	verboten		

		im Fassungsbereich	in der engeren Schutzzone	in der weiteren Schutzzone
	entspricht Zone	I	II	III
4.	bei Abwasserbeseitigung und Abwasseranlagen			
4.1	Abwasserbehandlungsanlagen zu errichten oder zu erweitern	verboten		
4.2	Regen- und Mischwasserentlastungsbauwerke zu errichten oder zu erweitern	verboten		
4.3	Trockenaborte zu errichten oder zu erweitern	verboten		verboten, ausgenommen vorübergehend und mit dichtem Behälter
4.4	Ausbringen von Abwasser	verboten		
4.5	Anlagen zur Versickerung von Abwasser (einschl.. Kühlwasser und Wasser aus Wärmepumpen) zu errichten oder zu erweitern	verboten		
4.6	Anlagen zur Versickerung oder Versenkung des von Dachflächen abfließenden Wassers zu errichten oder zu erweitern	verboten		- verboten, ausgenommen zur Versickerung über die belebte Bodenzone - verboten für gewerbliche Anlagen und für Metalldächer
4.7	Anlagen zum Durchleiten oder Ableiten von Abwasser zu errichten oder zu erweitern	verboten	verboten, ausgenommen Entwässerungsanlagen, deren Dichtheit vor Inbetriebnahme durch Druckprobe nachgewiesen und wiederkehrend alle 5 Jahre durch geeignete Verfahren überprüft wird	
5.	bei Verkehrswegen, Plätzen mit besonderer Zweckbestimmung, Untertage-Bergbau			
5.1	Straßen, Wege und sonstige Verkehrsflächen zu errichten oder zu erweitern	verboten	verboten, ausgenommen öffentliche Feld- und Waldwege, beschränkt-öffentliche Wege, Eigentümerwege und Privatwege bei breitflächigem Versickern des abfließenden Wassers	verboten, sofern nicht die Richtlinien für bautechnische Maßnahmen an Straßen in Wassergewinnungsgebieten (RiStWag), eingeführt mit IMBek v. 28.05.1982 (MABl. S. 329), in der jeweils geltenden Fassung beachtet werden; ansonsten verboten wie in Zone II
5.2	Eisenbahnanlagen zu errichten oder zu erweitern	verboten		
5.3	zum Straßen-, Wege-, Eisenbahn- und Wasserbau wassergefährdende auswasch- oder auslaugbare Materialien (z.B. Schlacke, Teer, Imprägniermittel u.ä.) zu verwenden	verboten		
5.4	Bade- und Zeltplätze, einzurichten oder zu erweitern; Camping aller Art	verboten		verboten ohne Abwasserentsorgung über eine dichte Sammelentwässerung unter Beachtung von Nr. 4.7

		im Fassungsbereich	in der engeren Schutzzone	in der weiteren Schutzzone
	entspricht Zone	I	II	III
5.5	Sportanlagen zu errichten oder zu erweitern	verboten		- verboten ohne Abwasserentsorgung über eine dichte Sammelentwässerung unter Beachtung von Nr. 4.7 - verboten für Tontaubenschießanlagen
5.6	Sportveranstaltungen durchzuführen	verboten		- verboten für Großveranstaltungen außerhalb von Sportanlagen - verboten für Motorsport
5.7	Friedhöfe zu errichten oder zu erweitern	verboten		
5.8	Flugplätze einschl. Sicherheitsflächen, Notabwurfplätze, militärische Anlagen und Übungsplätze zu errichten oder zu erweitern	verboten		
5.9	Militärische Übungen durchzuführen	verboten	verboten, ausgenommen das Durchfahren auf klassifizierten Straßen	
5.10	Baustelleneinrichtungen, Baustofflager zu errichten oder zu erweitern	verboten		---
5.11	Untertage-Bergbau, Tunnelbauten	verboten		
5.12	Durchführung von Bohrungen	verboten	verboten, ausgenommen bis zu 1 m Tiefe im Rahmen von Bodenuntersuchungen	
5.13	Anwendung von Pflanzenschutzmitteln auf Freilandflächen ohne landwirtschaftliche, forstwirtschaftliche oder gärtnerische Nutzung sowie zur Unterhaltung von Verkehrswegen	verboten (auf das grundsätzliche Verbot nach § 6 Abs. 2 PflSchG wird hingewiesen)		
5.14	Düngen mit mineralischen Stickstoffdüngern (ohne Nr. 1.2)	verboten	verboten, wenn nicht die zeit- und bedarfsgerechte Düngung nachprüfbar dokumentiert wird	
5.15	Beregnung	verboten wie Nr. 1.14		
6.	bei baulichen Anlagen allgemein			
6.1	Bauliche Anlagen zu errichten oder zu erweitern.	verboten		- verboten, sofern Abwasser nicht in eine dichte Sammelentwässerung eingeleitet wird unter Beachtung von Nr. 4.7 - verboten, sofern Gründungssohle tiefer als 2 m über dem höchsten Grundwasserstand liegt
6.2	Auweisung neuer Baugebiete im Rahmen der Bauleitplanung	verboten		
7.	Betreten	verboten	---	

Begriffsbestimmungen zu § 3 Abs. 1 Satz 1 Nrn. 1.9, 1.10, 1.17, 1.19 und 1.20 enthält Anlage 2 zu dieser Verordnung. Diese Anlage ist Bestandteil der Verordnung.

(2) Die Verbote des Absatzes 1 Nummern 4.6, 5.12, 6.1 und 7 gelten nicht für Handlungen im Rahmen der Wassergewinnung und -ableitung des Trägers der öffentlichen Wasserversorgung, die durch diese Verordnung geschützt ist.

§ 4 Ausnahmen

(1) Das Landratsamt Unterallgäu kann von den Verboten des § 3 Ausnahmen zulassen, wenn

1. das Wohl der Allgemeinheit die Ausnahmen erfordert oder

2. das Verbot im Einzelfall zu einer unbilligen Härte führen würde und das Gemeinwohl der Ausnahme nicht entgegensteht.

(2) Die Ausnahme ist widerruflich; sie kann mit Bedingungen und Auflagen verbunden werden und bedarf der Schriftform.

(3) Im Falle des Widerrufs kann das Landratsamt Unterallgäu vom Grundstückseigentümer verlangen, daß der frühere Zustand wiederhergestellt wird, sofern es das Wohl der Allgemeinheit, insbesondere der Schutz der Wasserversorgung erfordert.

§ 5 Beseitigung und Änderung bestehender Einrichtungen

(1) Die Eigentümer und Nutzungsberechtigten von Grundstücken innerhalb des Schutzgebietes haben die Beseitigung oder Änderung von Einrichtungen, die im Zeitpunkt des Inkrafttretens dieser Verordnung bestehen und deren Bestand, Errichtung, Erweiterung oder Betrieb unter die Verbote des § 3 fallen, auf Anordnung des Landratsamtes Unterallgäu zu dulden, sofern sie nicht schon nach anderen Vorschriften verpflichtet sind, die Einrichtungen zu beseitigen oder zu ändern.

(2) Für die Maßnahmen nach Abs. 1 ist nach den §§ 19 Abs. 3, 20 WHG und Art. 74 BayWG Entschädigung zu leisten.

§ 6 Kennzeichnung des Schutzgebietes

Die Eigentümer und Nutzungsberechtigten von Grundstücken innerhalb des Schutzgebietes haben zu dulden, daß die Grenzen des Fassungsbereiches und der Schutzzonen durch Aufstellen oder Anbringen von Hinweiszeichen kenntlich gemacht werden.

§ 7 Kontrollmaßnahmen

(1) Die Eigentümer und Nutzungsberechtigten von Grundstücken innerhalb des Schutzgebietes haben Probenahmen von im Schutzgebiet zum Einsatz bestimmten Düngemitteln und Pflanzenschutzmitteln durch Beauftragte des Landratsamtes Unterallgäu zur Kontrolle der Einhaltung der Vorschriften dieser Verordnung zu dulden.

(2) Sie haben ferner die Entnahme von Boden-, Vegetations- und Wasserproben und die hierzu notwendigen Verrichtungen auf den Grundstücken im Wasserschutzgebiet durch Beauftragte des Landratsamtes Unterallgäu zu dulden.

§ 8 Entschädigung und Ausgleich

(1) Soweit diese Verordnung oder eine aufgrund dieser Verordnung ergehende Anordnung eine Enteignung darstellt, ist über die Fälle des § 5 hinaus nach den §§ 19 Abs. 3, 20 WHG und Art. 74 BayWG Entschädigung zu leisten.

(2) Soweit diese Verordnung oder eine auf Grund dieser Verordnung ergehende Anordnung die ordnungsgemäße land- oder forstwirtschaftliche Nutzung beschränken, ist für die dadurch verursachten Nachteile ein angemessener Ausgleich gem. § 19 Abs. 4 WHG und Art. 74 Abs. 6 BayWG zu leisten.

§ 9 Ordnungswidrigkeiten

Nach § 41 Abs. 1 Nr. 2, Abs. 2 WHG kann mit Geldbuße bis zu einhunderttausend Deutsche Mark belegt werden, wer vorsätzlich oder fahrlässig

1. einem Verbote nach § 3 Abs. 1 zuwiderhandelt,

2. eine nach § 4 ausnahmsweise zugelassene Handlung vornimmt, ohne die mit der Ausnahme verbundenen Bedingungen oder Auflagen zu befolgen,

3. Anordnungen oder Maßnahmen nach den §§ 5 und 7 nicht duldet.

§ 10 Inkrafttreten

Diese Verordnung tritt am Tage nach ihrer Bekanntmachung im Amtsblatt für den Landkreis Unterallgäu in Kraft.

Mindelheim, 21.10.1996
Landratsamt Unterallgäu

Dr. Haisch
Landrat

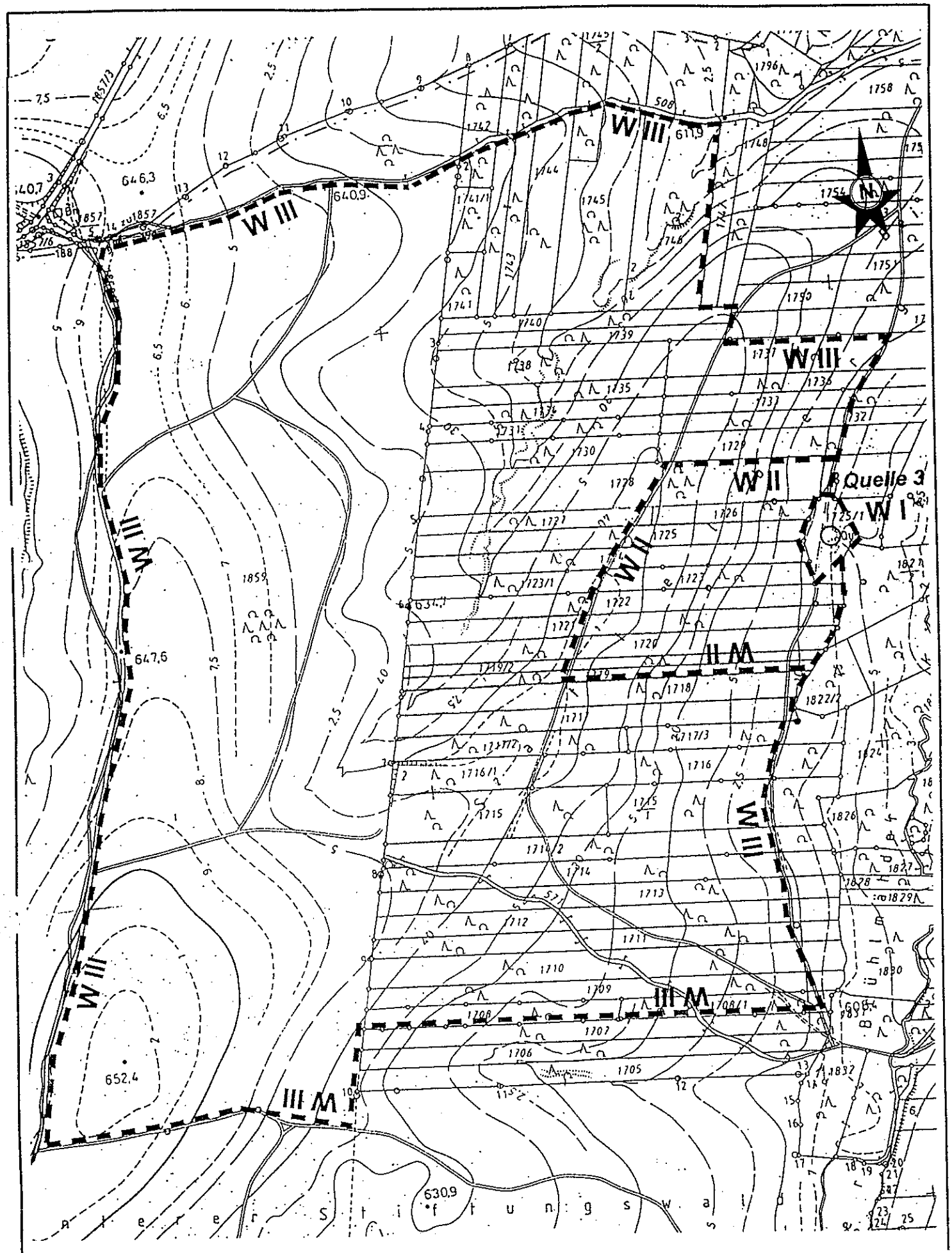

Legende:

- — — Grenzen der Schutzzonen
- W I Fassungsbereich, Zone I
- W II Engere Schutzzone, Zone II
- W III Weitere Schutzzone, Zone III

Anlage 1
zur Verordnung des Landratsamtes Unterallgäu über das Wasserschutzgebiet in der Gemarkung Lauben (Landkreis Unterallgäu) für die öffentliche Wasserversorgung der Gemeinde Egg a.d. Günz (Quelle 3)
Plan zu § 2 Abs. 2

Mindelheim, 21.10.1996
Landratsamt Unterallgäu

Dr. Haisch
Landrat

Anlage 2
zur Verordnung über das Wasserschutzgebiet in der Gemarkung Lauben (Landkreis Unterallgäu) für die öffentliche Wasserversorgung der Gemeinde Egg a.d. Günz (Quelle 3) vom 21.10.1996

Begriffsbestimmungen zu § 3 Abs. 1 Nrn. 1.9, 1.10, 1.17, 1.19 und 1.20

1 **Stallungen**

1.1 mit Flüssigmistverfahren

Bei Stallungen für Tierbestände über 40 Dungeinheiten ist das erforderliche Speichervolumen für Gülle auf mindestens zwei Behälter aufzuteilen.

40 Dungeinheiten (= 3 200 kg Stickstoff pro Jahr) fallen bei folgenden Höchststückzahlen für einzelne Tierarten an:

- Milchkühe	40 Stück (1 Stück = 1,0 DE)
- Mastbullen	65 Stück (1 Stück = 0,62 DE)
- Mastkälber, Jungmastrinder	150 Stück (1 Stück = 0,27 DE)
- Mastschweine	300 Stück (1 Stück = 0,13 DE)
- Legehennen, Mastputen	3500 Stück (100 Stück = 1,14 DE)
- sonstiges Mastgeflügel	10000 Stück (100 Stück = 0,4 DE)

Der Tierbestand darf 80 Dungeinheiten je Stallung bzw. 120 Dungeinheiten je Hofstelle nicht überschreiten. Bei mehreren Tierarten auf einer Hofstelle sind die entsprechenden Dungeinheiten aufzusummieren.

1.2 mit Festmistverfahren

Bei Tierbeständen über 60 Dungeinheiten ist das erforderliche Speichervolumen für Jauche auf mindestens zwei Behälter aufzuteilen.

Der Tierbestand darf 80 Dungeinheiten je Stallung bzw.160 Dungeinheiten je Hofstelle nicht überschreiten. Bei mehreren Tierarten auf einer Hofstelle sind die entsprechenden Dungeinheiten aufzusummieren.

1.3 mit gemischten Entmistungsverfahren

Die maximalen Tierbestände je Hofstelle sind anteilig entsprechend 1.1 und 1.2 zu ermitteln.

1.4 Ausnahmegenehmigung:

Die Erteilung einer Ausnahmegenehmigung nach § 4 ist bei bestandsgeschützten landwirtschaftlichen Betrieben möglich, wenn dies betriebsbedingt notwendig ist (Existenzsicherung) und das erhöhte Gefährdungspotential durch technische Anforderungen ausgeglichen werden kann.

2 **Freilandtierhaltung** liegt vor, wenn sich die Tiere über längere Zeiträume (ganzjährig oder saisonal) ganztägig auf einer bestimmten Freilandfläche aufhalten.

3 **Besondere Nutzungen** sind folgende landwirtschaftliche, forstwirtschaftliche oder erwerbsgärtnerische Nutzungen:

- Weinbau
- Obstbau, ausgenommen Streuobst
- Hopfenanbau
- Tabakanbau
- Gemüseanbau
- Baumschulen und forstliche Pflanzgärten

4 Als **Dauergrünland** gelten Flächen, die nach ihren Standortbedingungen nur für Grünlandnutzung geeignet sind.

Mindelheim, 21.10.1996
Landratsamt Unterallgäu

Dr. Haisch
Landrat

Amtsblatt
Nr. 4 vom 23.01.97

43 - 863-2/1

VERORDNUNG

zur Änderung der Verordnung über das Wasserschutzgebiet in der Gemarkung Lauben (Landkreis Unterallgäu) für die öffentliche Wasserversorgung der Gemeinde Egg a.d. Günz (Quelle 3)

Vom 13. Januar 1997

Das Landratsamt Unterallgäu erläßt aufgrund des § 19 Abs. 1 Nr. 1 und Abs. 2 des Wasserhaushaltsgesetzes (WHG) i.d.F. der Bekanntmachung vom 12. November 1996 (BGBl. S. 1695) i.V.m. Art. 35 und 75 des Bayer. Wassergesetzes (BayWG) i.d.F. der Bekanntmachung vom 19. Juli 1994 (BayRS 753-1-U) folgende Verordnung:

§ 1

§ 3 Abs. 1 der Verordnung über das Wasserschutzgebiet in der Gemarkung Lauben (Landkreis Unterallgäu) für die öffentliche Wasserversorgung der Gemeinde Egg a.d. Günz (Quelle3) vom 21. Oktober 1996 (KABl. S. 554) wird wie folgt geändert:

1. Die Nrn. 1.19 und 1.20 erhalten folgende Fassung:

	im Fassungsbereich	in der engeren Schutzzone	in der weiteren Schutzzone
entspricht Zone	I	II	III
„**1.19. Kahlschlag oder in der Wirkung gleichkommende Maßnahme**	verboten	verboten, ausgenommen Flächen mit weniger als 3.000 m², die umgehend zu standortgerechtem Mischwald wieder-aufgeforstet werden	verboten, ausgenommen Flächen mit weniger als 10.000 m², die umgehend zu standortgerechtem Mischwald wiederaufgeforstet werden
1.20. Rodung und Umbruch von Dauergrünland im Sinne von Anlage 2 Ziff. 4	verboten“		

2. Die bisherigen Nrn. 1.20 und 1.21 werden die Nrn. 1.21 und 1.22.

§ 2

Diese Verordnung tritt am Tage nach ihrer Bekanntmachung im Amtsblatt für den Landkreis Unterallgäu in Kraft.

Mindelheim, 13.01.1997
Landratsamt Unterallgäu

Dr. Haisch
Landrat

43 – 863-2/1

Amtsblatt
Nr. 31 vom 31.07.03

Verordnung zur Änderung der Verordnungen des Landratsamtes Unterallgäu über Wasserschutzgebiete im Landkreis Unterallgäu

Vom 24. Juli 2003

Das Landratsamt Unterallgäu erlässt aufgrund des § 19 Abs. 1 Nr. 1 und Abs. 2 des Wasserhaushaltsgesetzes (WHG) i.d.F. der Bekanntmachung vom 19.08.2002 (BGBl. I S. 3245) i.V.m. Art. 35 und 75 des Bayer. Wassergesetzes (BayWG) i.d.F. der Bekanntmachung vom 19.07.1994 (BayRS 753-1-U), zuletzt geändert durch Gesetz vom 25.05.2003 (GVBl S. 325), folgende Verordnung:

§ 1 Änderung der Wasserschutzgebietsverordnungen

(1) Bei den nachstehend aufgeführten Verordnungen werden in § 3 Abs. 1 Nr. 1.18 das Komma nach dem Wort „Rodung" und die Worte „Umbruch von Dauergrünland im Sinne von Anlage 2" gestrichen:

Verordnung des Landratsamtes Unterallgäu über das Wasserschutzgebiet in der Gemarkung Anhofen (Landkreis Unterallgäu) für die öffentliche Wasserversorgung des Ortsteiles Anhofen, Markt Markt Wald, vom 01.07.1993 (KABl 1993 S. 316)

Verordnung des Landratsamtes Unterallgäu über das Wasserschutzgebiet in der Gemarkung Guggenberg (Landkreis Unterallgäu) für die öffentliche Wasserversorgung der Gemeinde Hawangen vom 10.05.1993 (KABl 1993 S. 190)

Verordnung über das Wasserschutzgebiet in den Gemarkungen Steinheim (Stadt Memmingen) und Heimertingen (Landkreis Unterallgäu) für die öffentliche Wasserversorgung der Gemeinde Heimertingen (Tiefbrunnen und Quellen „Gemeindewald" und „Josephshölzl") vom 01.09.1994 (KABl 1994 S. 390)

Verordnung des Landratsamtes Unterallgäu über das Wasserschutzgebiet in der Gemarkung Schwaighausen (Landkreis Unterallgäu) für die öffentliche Wasserversorgung der Gemeinde Holzgünz (Tiefbrunnen) vom 25.02.1994 (KABl 1994 S. 69)

Verordnung des Landratsamtes Unterallgäu über das Wasserschutzgebiet in den Gemarkungen Kettershausen und Bebenhausen für die öffentliche Wasserversorgung der Gemeinde Kettershausen (Flachbrunnen und Tiefbrunnen) vom 11.04.1994 (KABl 1994 S. 165)

Verordnung des Landratsamtes Unterallgäu über das Wasserschutzgebiet in den Gemarkungen Dietershofen und Oberschönegg für die öffentliche Wasserversorgung des Zweckverbandes Wasserverband Oberschönegg (Brunnen 1 und 2) vom 15.02.1993 (KABl 1993 S. 79).

(2) Bei den nachstehend aufgeführten Verordnungen werden in § 3 Abs. 1 Nr. 1.19 das Komma nach dem Wort „Rodung" und die Worte „Umbruch von Dauergrünland im Sinne von Anlage 2 Ziff. 4" gestrichen:

Verordnung über das Wasserschutzgebiet in den Gemarkungen Attenhausen und

Sontheim (Landkreis Unterallgäu) für die öffentliche Wasserversorgung des Ortsteiles Attenhausen, Gemeinde Sontheim vom 10.06.1996 (KABl 1996 S. 328) i.d.F. der Verordnung vom 02.07.1996 (KABl 1996 S. 369)

Verordnung über das Wasserschutzgebiet in der Gemarkung Lauben (Landkreis Unterallgäu) für die öffentliche Wasserversorgung der Gemeinde Egg a.d. Günz (Quellen 1 und 2) vom 21.10.1996 (KABl 1996 S. 543) i.d.F. der Verordnung vom 13.01.1997 (KABl 1997 S. 34)

Verordnung über das Wasserschutzgebiet in der Gemarkung Lauben (Landkreis Unterallgäu) für die öffentliche Wasserversorgung der Gemeinde Egg a.d. Günz (Quelle 3) vom 21.10.1996 (KABl 1996 S. 554) i.d.F. der Verordnung vom 13.01.1997 (KABl 1997 S. 35)

Verordnung über das Wasserschutzgebiet in der Gemarkung Haselbach (Landkreis Unterallgäu) für die öffentliche Wasserversorgung des Ortsteiles Haselbach, Gemeinde Eppishausen vom 10.03.1997 (KABl 1997 S. 124)

Verordnung über das Wasserschutzgebiet in der Gemarkung Legau (Landkreis Unterallgäu) für die öffentliche Wasserversorgung des Marktes Legau vom 01.12.1997 (KABl 1997 S. 474)

Verordnung über das Wasserschutzgebiet in der Gemarkung Dietershofen (Landkreis Unterallgäu) für die öffentliche Wasserversorgung des Ortsteiles Märxle, Gemeinde Oberschönegg vom 25.09.1995 (KABl 1995 S. 372)

Verordnung über das Wasserschutzgebiet in der Gemarkung Mörgen (Landkreis Unterallgäu) für die öffentliche Wasserversorgung des Ortsteiles Mörgen, Gemeinde Eppishausen vom 25.09.1995 (KABl 1995 S. 386)

Verordnung über das Wasserschutzgebiet in der Gemarkung Oberrammingen (Landkreis Unterallgäu) für die öffentliche Wasserversorgung des Ortsteiles Oberrammingen, Gemeinde Rammingen vom 09.07.1997 (KABl 1997 S. 298)

Verordnung des Landratsamtes Unterallgäu über das Wasserschutzgebiet in der Gemarkung Günz (Landkreis Unterallgäu) für die öffentliche Wasserversorgung der Ortsteile Rummeltshausen und Günz, Gemeinde Westerheim vom 01.08.1991 (KABl 1991 S. 333) i.d.F. der Verordnung vom 12.05.1997 (KABl 1997 S. 217)

Verordnung über das Wasserschutzgebiet in der Gemarkung Bad Grönenbach (Landkreis Unterallgäu) für die öffentliche Wasserversorgung der Gemeinde Wolfertschwenden („Falkenbergquelle") vom 07.05.1997 (KABl 1997 S. 225).

(3) Bei den nachstehend aufgeführten Verordnungen werden in § 3 Abs. 1 Nr. 1.20 die Worte „und Umbruch von Dauergrünland im Sinne von Anlage 2 Ziff. 4" gestrichen:

Verordnung über das Wasserschutzgebiet in der Gemarkung Boos (Landkreis Unterallgäu) für die öffentliche Wasserversorgung der Gemeinde Boos vom 14.09.2000 (KABl 2000 S. 291)

Verordnung über das Wasserschutzgebiet in der Gemarkung Breitenbrunn (Landkreis Unterallgäu) für die öffentliche Wasserversorgung des Zweckverbandes Wasserversorgung Breitenbrunn-Pfaffenhausen vom 18.10.2001 (KABl 2001 S. 380)

Verordnung über das Wasserschutzgebiet in den Gemarkungen Böhen (Landkreis Unterallgäu) und Hopferbach (Landkreis Ostallgäu) für die öffentliche Wasserversorgung

der Ortsteile Bremberg und Moosmühle, Gemeinde Untrasried, Landkreis Ostallgäu vom 09.04.2003 (KABl 2003 S. 144)

Verordnung über das Wasserschutzgebiet in den Gemarkungen Erisried, Saulengrain und Köngetried (Landkreis Unterallgäu) für die öffentliche Wasserversorgung der Ortsteile Erisried und Gronau, Gemeinde Stetten vom 08.04.2003 (KABl 2003 S. 128)

Verordnung über das Wasserschutzgebiet in den Gemarkungen Hausen und Nassenbeuren (Landkreis Unterallgäu) für die öffentliche Wasserversorgung des Ortsteiles Hausen, Gemeinde Salgen (Brunnen 2) vom 14.11.2002 (KABl 2002 S. 401)

Verordnung über das Wasserschutzgebiet in den Gemarkungen Schwaighausen (Landkreis Unterallgäu) und Eisenburg (Stadt Memmingen) für die öffentliche Wasserversorgung der Gemeinde Holzgünz (Tiefbrunnen II) vom 09.06.1999 (KABl 1999 S. 245)

Verordnung über das Wasserschutzgebiet in der Gemarkung Unteregg (Landkreis Unterallgäu) für die öffentliche Wasserversorgung des Ortsteiles Unteregg, Gemeinde Unteregg vom 07.06.1999 (KABl 1999 S. 218)

Verordnung über das Wasserschutzgebiet in den Gemarkungen Lannenberg und Wineden (Landkreis Unterallgäu) für die öffentliche Wasserversorgung des Ortsteiles Vorderbuchenbrunn, Markt Markt Rettenbach vom 13.06.2002 (KABl 2002 S. 250)

Verordnung über das Wasserschutzgebiet in den Gemarkungen Guggenberg und Westerheim (Landkreis Unterallgäu) für die öffentliche Wasserversorgung der Gemeinde Westerheim (Quellen 1 bis 4) vom 04.10.2000 (KABl 2000 S. 318)

Verordnung über das Wasserschutzgebiet in der Gemarkung Wineden (Landkreis Unterallgäu) für die öffentliche Wasserversorgung des Ortsteiles Wineden, Markt Markt Rettenbach vom 07.03.2001 (KABl 2001 S. 104)

Verordnung über das Wasserschutzgebiet in den Gemarkungen Böhen und Wolfertschwenden (Landkreis Unterallgäu) für die öffentliche Wasserversorgung der Gemeinde Wolfertschwenden („Weißbrunnquellen") vom 19.11.2001 (KABl 2001 S. 424)

Verordnung über das Wasserschutzgebiet in der Gemarkung Saulengrain (Landkreis Unterallgäu) für die öffentliche Wasserversorgung des Ortsteiles Saulengrain, Gemeinde Apfeltrach vom 18.10.2001 (KABl 2001 S. 390).

(4) Bei den nachstehend aufgeführten Verordnungen werden in § 3 Abs. 1 Nr. 1.19 das Komma nach dem Wort „Rodung" und die Worte „Umbruch von Dauergrünland im Sinne von Anlage 2 Ziff. 5" gestrichen:

Verordnung über das Wasserschutzgebiet in den Gemarkungen Frechenrieden und Guggenberg (Landkreis Unterallgäu) für die öffentliche Wasserversorgung des Ortsteiles Frechenrieden, Markt Markt Rettenbach vom 06.02.1995 (KABl 1995 S. 46)

Verordnung über das Wasserschutzgebiet in den Gemarkungen Erisried, Eutenhausen und Köngetried (Landkreis Unterallgäu) für die öffentliche Wasserversorgung der Ortsteile Lichtenau und Mussenhausen, Markt Markt Rettenbach vom 06.02.1995 (KABl 1995 S. 60).

(5) In § 3 Abs. 1 Nr. 1.10 der Verordnung des Landratsamtes Unterallgäu über das Wasserschutzgebiet in der Gemarkung Buxheim (Landkreis Unterallgäu) für die öffentliche Wasserversorgung der Gemeinde Buxheim vom 17.05.1989 (KABl 1989 S. 255) i.d.F. der Verordnung vom 19.03.2003 (KABl 2003 S. 94) werden das Komma nach dem Wort

„Rodung" und die Worte „Umbruch von Dauergrünland (als Dauergrünland im Sinne dieser Vorschrift gelten Flächen, die nach ihren Standortbedingungen nur für Grünlandnutzung geeignet sind)" gestrichen.

(6) In § 3 Abs. 1 Nr. 1.10 der Verordnung über das Wasserschutzgebiet in den Gemarkungen Schöneberg, Bronnen und Salgen (Landkreis Unterallgäu) für das Grundwassererkundungsgebiet Kirchheim, Kennziffer 15.07 vom 22.01.1997 (KABl 1997 S. 45) werden das Komma nach dem Wort „Rodung" und die Worte „Umbruch von Dauergrünland im Sinne von Anlage 2 Ziff. 3" gestrichen.

(7) In § 3 Abs. 1 Nr. 1.21 der Verordnung über das Wasserschutzgebiet in der Gemarkung Pfaffenhausen (Landkreis Unterallgäu) für die öffentliche Wasserversorgung des Marktes Pfaffenhausen vom 12.12.1995 (KABl 1995 S. 501) i.d.F. der Verordnung vom 02.07.1996 (KABl 1996 S. 380) werden das Komma nach dem Wort „Rodung" und die Worte „Umbruch von Dauergrünland im Sinne von Anlage 2" gestrichen.

(8) In § 3 Abs. 1 Nr. 1.16 der Verordnung des Landratsamtes Unterallgäu über das Wasserschutzgebiet in der Gemarkung Westerheim (Landkreis Unterallgäu) für die öffentliche Wasserversorgung der Gemeinde Westerheim vom 15.02.1993 (KABl 1993 S. 65) werden das Komma nach dem Wort „Rodung" und die Worte „Umbruch von Dauergrünland im Sinne von Anlage 2" gestrichen.

(9) In § 3 Abs. 1 der Verordnung über das Wasserschutzgebiet in der Gemarkung Arlesried (Landkreis Unterallgäu) für die öffentliche Wasserversorgung des Ortsteiles Arlesried, Markt Erkheim vom 24.01.2000 (KABl 2000 S. 31) wird die Nr. 1.19 aufgehoben.

§ 2 Inkrafttreten

Diese Verordnung tritt am 31.07.2003 in Kraft.

Mindelheim, 24.07.2003
Landratsamt Unterallgäu

Dr. Haisch
Landrat