

Amtsblatt

des Landkreises Unterallgäu

Herausgeber und Druck:
Landratsamt Unterallgäu
Bad Wörishofer Str. 33
87719 Mindelheim

Nr. 27

Mindelheim, 29. Juni

2017

INHALTSVERZEICHNIS

Seite

Verordnung über das Wasserschutzgebiet in den Gemarkungen Erisried, Saulengrain und Köngetried (Landkreis Unterallgäu) für die öffentliche Wasserversorgung der Ortsteile Erisried, Gronau, Walchs und Wipfel der Gemeinde Stetten (Quelle 1 auf den Grundstücken Fl.Nr. 562 der Gemarkung Saulengrain und Fl.Nr. 826/2 der Gemarkung Erisried sowie Quelle 2 auf dem Grundstück Fl.Nr. 161/1 der Gemarkung Köngetried)	136
Haushaltssatzung des Schulverbandes Dirlewang, Landkreis Unterallgäu, für das Haushaltsjahr 2017	146
Haushaltssatzung der Verwaltungsgemeinschaft Dirlewang, Landkreis Unterallgäu, für das Haushaltsjahr 2017	149
Haushaltssatzung des Schulverbandes Mittelschule Erkheim, Landkreis Unterallgäu, für das Haushaltsjahr 2017	151
Kraftloserklärung einer Sparurkunde	153

33 - 6420.1

Verordnung
über das Wasserschutzgebiet in den Gemarkungen Erisried, Saulengrain und Köngetried
(Landkreis Unterallgäu) für die öffentliche Wasserversorgung der Ortsteile Erisried, Gronau,
Walchs und Wipfel der Gemeinde Stetten (Quelle 1 auf den Grundstücken Fl.Nr. 562 der
Gemarkung Saulengrain und Fl.Nr. 826/2 der Gemarkung Erisried sowie Quelle 2 auf dem
Grundstück Fl.Nr. 161/1 der Gemarkung Köngetried)

Vom 01.07.2017

Das Landratsamt Unterallgäu erlässt aufgrund des § 51 Abs. 1 Nr. 1, Abs. 2 und § 52 des Wasserhaushaltsgesetzes (WHG) i.d.F. der Bekanntmachung vom 31.07.2009 (BGBl. I S. 2585), zuletzt geändert durch Art. 2 des Gesetzes vom 15.11.2014 (BGBl. I S. 1724), i.V.m. Art. 31 Abs. 2 und 63 des Bayer. Wassergesetzes (BayWG) i.d.F. der Bekanntmachung vom 25.02.2010 (GVBl S. 66, BayRS 753-1-UG), zuletzt geändert durch § 1 Nr. 363 der Verordnung vom 22.07.2014 (GVBl S. 286), folgende Verordnung:

§ 1

Allgemeines

Zur Sicherung der öffentlichen Wasserversorgung für die Ortsteile Erisried, Gronau, Walchs und Wipfel der Gemeinde Stetten wird das in § 2 näher umschriebene Schutzgebiet festgesetzt. Für dieses Gebiet werden die Anordnungen nach den §§ 3 bis 7 erlassen. Begünstigte der Schutzgebietsfestsetzung ist die Wasserversorgungsgenossenschaft Erisried eG, 87778 Stetten.

§ 2

Schutzgebiet

(1) Das Schutzgebiet besteht aus zwei Fassungsbereichen, einer engeren Schutzzone, einer weiteren Schutzzone.

(2) Die Grenzen des Schutzgebietes und der einzelnen Schutzzonen sind in dem im Anhang (Anlage 1) veröffentlichten Lageplan eingetragen, der Bestandteil dieser Verordnung ist. Für die genaue Grenzziehung ist ein Lageplan im Maßstab 1:5.000 maßgebend, der im Landratsamt Unterallgäu und in den Verwaltungen der Gemeinden Stetten und Apfeltrach niedergelegt ist; er kann dort während der Dienststunden eingesehen werden. Die genaue Grenze der Schutzzone verläuft auf der jeweils gekennzeichneten Grundstücksgrenze oder, wenn die Schutzzonengrenze ein Grundstück schneidet, auf der der Fassung näheren Kante der gekennzeichneten Linie.

(3) Veränderungen der Grenzen oder der Bezeichnungen der im Schutzgebiet gelegenen Grundstücke berühren die festgesetzten Grenzen der Schutzzonen nicht.

(4) Die Fassungsbereiche sind durch eine Umzäunung, die engere Schutzzone und die weitere Schutzzone sind, soweit erforderlich, in der Natur in geeigneter Weise kenntlich gemacht.

§ 3 Verbotene oder nur beschränkt zulässige Handlungen

(1) Es sind

		in der weiteren Schutzzone	in der engeren Schutzzone
	entspricht Zone	III	II
1.	bei Eingriffen in den Untergrund (ausgenommen in Verbindung mit den nach Nr. 2 bis 5 zugelassenen Maßnahmen)		
1.1	Aufschlüsse oder Veränderungen der Erdoberfläche, auch wenn Grundwasser nicht aufgedeckt wird, vorzunehmen oder zu erweitern; insbesondere Fischteiche, Kies-, Sand- und Tongruben, Steinbrüche, Übertagebergbau und Torfstiche	verboten, ausgenommen Bodenbearbeitung im Rahmen der ordnungsgemäßen land- und forstwirtschaftlichen Nutzung	
1.2	Wiederverfüllung von Erdaufschlüssen, Baugruben und Leitungsgräben sowie Geländeauffüllungen	nur zulässig - mit dem ursprünglichen Erdaushub im Zuge von Baumaßnahmen und - sofern die Bodenauflage wiederhergestellt wird	verboten
1.3	Leitungen verlegen oder erneuern (ohne Nrn. 2.1, 3.7 und 6.11)	---	verboten
1.4	Durchführung von Bohrungen	nur zulässig für Bodenuntersuchungen bis zu 1 m Tiefe	
1.5	Untertage-Bergbau, Tunnelbauten	verboten	
2.	bei Umgang mit wassergefährdenden Stoffen (siehe Anhang, Ziffer 1)		
2.1	Rohrleitungsanlagen zum Befördern von wassergefährdenden Stoffen nach § 19 a WHG zu errichten oder zu erweitern	verboten	
2.2	Anlagen nach § 19 g WHG zum Umgang mit wassergefährdenden Stoffen zu errichten oder zu erweitern	nur zulässig entsprechend Anhang 2, Ziffer 2 für Anlagen, wie sie im Rahmen von Haushalt und Landwirtschaft (max. 1 Jahresbedarf) üblich sind	verboten
2.3	Umgang mit wassergefährdenden Stoffen nach § 19 g Abs. 5 WHG außerhalb von Anlagen nach Nr. 2.2 (siehe Anhang, Ziffer 3)	nur zulässig für die kurzfristige (wenige Tage) Lagerung von Stoffen bis Wassergefährdungsklasse 2 in dafür geeigneten, dichten Transportbehältern bis zu je 50 Liter	verboten
2.4	Abfall i. S. d. Abfallgesetzes und bergbauliche Rückstände abzulagern (Die Behandlung und Lagerung von Abfällen fällt unter Nr. 2.2 und Nr. 2.3)	verboten	
2.5	Genehmigungspflichtiger Umgang mit radioaktiven Stoffen im Sinne des Atomgesetzes und der Strahlenschutzverordnung	verboten	
3.	bei Abwasserbeseitigung und Abwasseranlagen		
3.1	Abwasserbehandlungsanlagen zu errichten oder zu erweitern einschließlich Kleinkläranlagen	nur Kleinkläranlagen mit biologischer Reinigungsstufe zulässig wenn die Dichtheit und Standsicherheit durch geeignete Konzeption, Bauausführung und Bauabnahme sichergestellt ist	verboten
3.2	Regen- oder Mischwasserentlastungsbauwerke zu errichten oder zu erweitern	verboten	
3.3	Trockenaborte	nur zulässig, wenn diese nur vorübergehend aufgestellt werden und mit dichtem Behälter ausgestattet sind	verboten

		in der weiteren Schutzzone	in der engeren Schutzzone
entspricht Zone		III	II
3.4	Ausbringen von Abwasser	verboten, ausgenommen gereinigtes Abwasser aus dem Ablauf von Kleinkläranlagen zusammen mit Gülle oder Jauche zur landwirtschaftlichen Verwertung	verboten
3.5	Anlagen zur - Versickerung von Abwasser oder - Einleitung oder Versickerung von Kühlwasser oder Wasser aus Wärmepumpen ins Grundwasser zu errichten oder zu erweitern	verboten	
3.6	Anlagen zur Versickerung des von Dachflächen abfließenden Wassers zu errichten oder zu erweitern (auf die Erlaubispflichtigkeit nach § 2 Abs. 1 WHG i.V. mit § 1 NWFreiV wird hingewiesen)	- nur zulässig bei ausreichender Reinigung durch flächenhafte Versickerung über den bewachsenen Oberboden oder gleichwertige Filteranlagen ¹ - verboten für Niederschlagswasser von Gebäuden auf gewerblich genutzten Grundstücken	verboten
3.7	Abwasserleitungen und zugehörige Anlagen zu errichten oder zu erweitern	nur zulässig zum Ableiten von Abwasser, wenn die Dichtheit der Entwässerungsanlagen vor Inbetriebnahme durch Druckprobe nachgewiesen und wiederkehrend alle 5 Jahre durch Sichtprüfung und alle 10 Jahre durch Druckprobe oder anderes gleichwertiges Verfahren überprüft wird (Durchleiten von außerhalb des Wasserschutzgebiets gesammeltem Abwasser verboten)	verboten
4.	bei Verkehrswegen, Plätzen mit besonderer Zweckbestimmung, Hausgärten, sonstigen Handlungen		
4.1	Straßen, Wege und sonstige Verkehrsflächen zu errichten oder zu erweitern	- nur zulässig für klassifizierte Straßen, wenn die „Richtlinien für bautechnische Maßnahmen an Straßen in Wassergewinnungsgebieten (RiStWag)“ in der jeweils geltenden Fassung beachtet werden und - wie in Zone II	nur zulässig - für öffentliche Feld- und Waldwege, beschränkt-öffentliche Wege, Eigentümerwege und Privatwege und - bei breitflächigem Versickern des abfließenden Wassers
4.2	wassergefährdende auswaschbare oder auslaugbare Materialien (z. B. Schlacke, Teer, Imprägniermittel u. ä.) zum Straßen-, Wege-, Eisenbahn- oder Wasserbau zu verwenden	verboten	
4.3	Baustelleneinrichtungen, Baustofflager zu errichten oder zu erweitern	---	verboten
4.4	Bade- oder Zeltplätze einzurichten oder zu erweitern; Camping aller Art	nur zulässig mit Abwasserentsorgung über eine dichte Sammelentwässerung unter Beachtung von Nr. 3.7	verboten
4.5	Sportanlagen zu errichten oder zu erweitern	- nur zulässig mit Abwasserentsorgung über eine dichte Sammelentwässerung unter Beachtung von Nr. 3.7 - verboten für Tontaubenschießanlagen und Motorsportanlagen	verboten

¹ siehe ATV-DVWK-Merkblatt M153 „Handlungsempfehlungen zum Umgang mit Regenwasser“

		in der weiteren Schutzzone	in der engeren Schutzzone
entspricht Zone		III	II
4.6	Großveranstaltungen durchzuführen	- nur zulässig mit ordnungsgemäßer Abwasserentsorgung und ausreichenden, befestigten Parkplätzen (wie z.B. bei Sportanlagen) - verboten für Geländemotorsport	verboten
4.7	Friedhöfe zu errichten oder zu erweitern	verboten	
4.8	Flugplätze einschl. Sicherheitsflächen, Notabwurfplätze, militärische Anlagen und Übungsplätze zu errichten oder zu erweitern	verboten	
4.9	Militärische Übungen durchzuführen	nur Durchfahren auf klassifizierten Straßen zulässig	
4.10	Kleingartenanlagen zu errichten oder zu erweitern	verboten	
4.11	Anwendung von Pflanzenschutzmitteln auf Freilandflächen, die nicht land-, forstwirtschaftlich oder gärtnerisch genutzt werden (z.B. Verkehrswege, Rasenflächen, Friedhöfe, Sportanlagen)	verboten	
4.12	Düngen mit Stickstoffdüngern	nur zulässig bei standort- und bedarfsgerechter Düngung	nur standort- und bedarfsgerechte Düngung mit Mineraldünger zulässig
4.13	Beregnung von öffentlichen Grünanlagen, Rasensport- und Golfplätzen	nur zulässig nach Maßgabe der Beregnungsberatung	verboten
5.	bei baulichen Anlagen		
5.1	bauliche Anlagen zu errichten oder zu erweitern	nur zulässig, - wenn kein häusliches oder gewerbliches Abwasser anfällt oder in eine dichte Sammelentwässerung eingeleitet wird unter Beachtung von Nr. 3.7 und - wenn die Gründungssohle mindestens 2 m über dem höchsten Grundwasserstand liegt	verboten
5.2	Ausweisung neuer Baugebiete	verboten	
5.3	Stallungen zu errichten oder zu erweitern ²	nur zulässig entsprechend Anlage 2 Ziffer 5 für in dieser Zone bereits vorhandene landwirtschaftliche Anwesen	verboten
5.4	Anlagen zum Lagern und Abfüllen von Jauche, Gülle, Silagesickersaft zu errichten oder zu erweitern ²	nur zulässig mit Leckageerkennung oder gleichwertiger Kontrollmöglichkeit der gesamten Anlage einschließlich Zuleitungen	verboten
6	bei landwirtschaftlichen, forstwirtschaftlichen und gärtnerischen Flächennutzungen		
6.1	Düngen mit Gülle, Jauche, Festmist, Gärsubstrate aus Biogasanlagen und Festmistkompost	nur zulässig wie bei Nr. 6.2	verboten

² Es wird auf den Anhang 5 „Besondere Anforderungen an Anlagen zum Lagern und Abfüllen von Jauche, Gülle, Festmist, Silagesickersäften (JGS-Anlagen)“ der Verordnung über Anlagen zum Umgang mit wassergefährdenden Stoffen und über Fachbetriebe (Anlagenverordnung - VAwS) in der jeweils geltenden Fassung hingewiesen, der nähere Ausführungen zur baulichen Gestaltung (u. a. Leckageerkennung) enthält. Arbeitsblätter mit Musterplänen sind bei der ALB Bayern e.V. erhältlich (Arbeitsblatt Nr. 10.15.04 „Lagerung von Flüssigmist“, Nr. 10.15.07 „Lagerung von Festmist“, Nr. 10.09.01 „Flachsilos und Sickersaftableitung“).

		in der weiteren Schutzzone	in der engeren Schutzzone
entspricht Zone		III	II
6.2	Düngen mit sonstigen organischen und mineralischen Stickstoffdüngern (ohne Nr. 6.3)	nur zulässig, wenn die Stickstoffdüngung in zeit- und bedarfsgerechten Gaben erfolgt, insbesondere nicht - auf abgeernteten Flächen ohne unmittelbar folgenden Zwischen- oder Hauptfruchtanbau, - auf Grünland vom 01.11. bis 15.02. (ausgenommen Festmist in Zone III), - auf Ackerland vom 01.10. bis 15.02. (ausgenommen Festmist in Zone III), - auf Brachland	
6.3	Ausbringen oder Lagern von Klärschlamm, klärschlammhaltigen Düngemitteln, Fäkalschlamm oder Gärs substrat bzw. Kompost aus zentralen Bioabfallanlagen	verboten	
6.4	ganzjährige Bodendeckung durch Zwischen- oder Hauptfrucht	erforderlich, soweit fruchtfolge- und witterungsbedingt möglich. Eine wegen der nachfolgenden Fruchtart unvermeidbare Winterfurche darf erst ab 15.11. erfolgen. Zwischenfrucht vor Mais darf erst ab 01.04. eingearbeitet werden.	
6.5	Lagern von Festmist, Sekundärrohstoffdünger oder Mineraldünger auf unbefestigten Flächen	verboten, ausgenommen Kalkdünger; Mineraldünger und Schwarzkalk nur zulässig, sofern gegen Niederschlag dicht abgedeckt	verboten
6.6	Gärfutterlagerung außerhalb von ortsfesten Anlagen	nur zulässig in allseitig dichten Foliensilos bei Siliergut ohne Gärsafterwartung sowie Ballensilage	verboten
6.7	Beweidung, Freiland-, Koppel- und Pferchtierhaltung	nur zulässig auf Grünland ohne dauerhafte flächige Verletzung der Grasnarbe (siehe Anlage 2, Ziffer 6) oder für bestehende Nutzungen, die unmittelbar an vorhandene Stallungen gebunden sind	verboten
6.8	Wildfutterplätze und Wildgatter zu errichten	---	verboten
6.9	Anwendung von Pflanzenschutzmitteln aus Luftfahrzeugen oder zur Bodenentseuchung	verboten	
6.10	Beregnung landwirtschaftlich oder gärtnerisch genutzter Flächen	nur zulässig nach Maßgabe der Beregnungsberatung	verboten
6.11	landwirtschaftliche Dräne und zugehörige Vorflutgräben anzulegen oder zu ändern	nur zulässig für Instandsetzungs- und Pflegemaßnahmen	
6.12	besondere Nutzungen im Sinne von Anhang, Ziffer 7 neu anzulegen oder zu erweitern	nur Gewächshäuser mit geschlossenem Entwässerungssystem zulässig	verboten
6.13	Rodung, Kahlschlag größer als 3.000 m ² oder eine in der Wirkung gleichkommende Maßnahme (siehe Anhang, Ziffer 8)	nicht zulässig, (ausgenommen bei Kalamitäten)	
6.14	Nasskonservierung von Rundholz	verboten	
6.15	Umbruch von Grünland	verboten	

(2) Im Fassungsbereich (Schutzzone I) sind sämtliche unter den Nr. 1 bis 6 aufgeführte Handlungen verboten. Das Betreten ist nur zulässig für Handlungen im Rahmen der Wassergewinnung und -ableitung durch Befugte des Trägers der öffentlichen Wasserversorgung, die durch diese Verordnung geschützt ist, oder der von ihm Beauftragten.

(3) Die Verbote und Beschränkungen des Absatzes 1 und 2 gelten hinsichtlich der Nummern 3.6 und 5.1 nicht für Handlungen im Rahmen der Wassergewinnung und -ableitung des Trägers der öffentlichen Wasserversorgung, die durch diese Verordnung geschützt ist, oder der von ihm Beauftragten.

§ 4

Befreiungen

(1) Für die Erteilung von Befreiungen von den Verboten und Beschränkungen des § 3 sowie von den Duldungspflichten der §§ 6 und 7 gilt § 52 Abs. 1 Sätze 2 und 3 WHG.

(2) Die Befreiung nach § 52 Abs. 1 Satz 2 WHG ist widerruflich; sie kann mit Inhalts- und Nebenbestimmungen verbunden werden und bedarf der Schriftform.

(3) Im Falle des Widerrufs kann das Landratsamt Unterallgäu vom Grundstückseigentümer verlangen, dass der frühere Zustand wiederhergestellt wird, sofern es das Wohl der Allgemeinheit, insbesondere der Schutz der Wasserversorgung, erfordert.

§ 5

Beseitigung und Änderung bestehender Einrichtungen

(1) Die Eigentümer und Nutzungsberechtigten von Grundstücken innerhalb des Schutzgebietes haben die Beseitigung oder Änderung von Einrichtungen, die im Zeitpunkt des Inkrafttretens dieser Verordnung bestehen und deren Bestand, Errichtung, Erweiterung oder Betrieb unter die Verbote des § 3 fallen, auf Anordnung des Landratsamtes Unterallgäu zu dulden, sofern sie nicht schon nach anderen Vorschriften verpflichtet sind, die Einrichtung zu beseitigen oder zu ändern.

(2) Für Maßnahmen nach Abs. 1 ist gemäß § 52 Abs. 4 WHG i.V.m. §§ 96 bis 98 WHG und Art. 57 BayWG Entschädigung zu leisten.

§ 6

Kennzeichnung des Schutzgebietes

Die Eigentümer und Nutzungsberechtigten von Grundstücken innerhalb des Schutzgebietes haben zu dulden, dass die Grenzen des Fassungsgebietes und der Schutzzonen durch Aufstellen oder Anbringen von Hinweiszeichen kenntlich gemacht werden.

§ 7

Kontrollmaßnahmen

(1) Die Eigentümer und Nutzungsberechtigten von Grundstücken innerhalb des Schutzgebietes haben Probenahmen von im Schutzgebiet zum Einsatz bestimmten Düngemitteln und Pflanzenschutzmitteln durch Beauftragte des Landratsamtes Unterallgäu zur Kontrolle der Einhaltung der Vorschriften dieser Verordnung zu dulden.

(2) Sie haben die Entnahme von Boden-, Vegetations- und Wasserproben und die hierzu notwendigen Vorrichtungen auf den Grundstücken im Wasserschutzgebiet durch Beauftragte des Landratsamtes Unterallgäu zu dulden.

(3) Ferner haben sie das Betreten der Grundstücke durch Bedienstete des Trägers der öffentlichen Wasserversorgung, die durch diese Verordnung geschützt ist, oder der von ihm Beauftragten zur Wahrnehmung der Eigenüberwachungspflichten gemäß § 3 der Verordnung zur Eigenüberwachung von Wasserversorgungs- und Abwasseranlagen (Eigenüberwachungsverordnung – EÜV) in der jeweils geltenden Fassung zu gestatten, die hierzu erforderlichen Auskünfte zu erteilen und technische Ermittlungen und Prüfungen zu ermöglichen.

§ 8 Entschädigung und Ausgleich

(1) Soweit diese Verordnung oder eine auf Grund dieser Verordnung ergehende Anordnung das Eigentum unzumutbar beschränkt und diese Beschränkung nicht durch eine Befreiung nach § 4 oder andere Maßnahmen vermieden oder ausgeglichen werden kann, ist über die Fälle des § 5 hinaus nach § 52 Abs. 4 WHG i.V.m. §§ 96 bis 98 WHG und Art. 57 BayWG Entschädigung zu leisten.

(2) Soweit diese Verordnung oder eine auf Grund dieser Verordnung ergehende Anordnung erhöhte Anforderungen festsetzt, die die ordnungsgemäße land- oder forstwirtschaftliche Nutzung einschränken oder Mehraufwendungen für den Bau und Betrieb land- oder forstwirtschaftlicher Betriebsanlagen zur Folge haben, ist für die dadurch verursachten wirtschaftlichen Nachteile ein angemessener Ausgleich nach Art. 32 BayWG i.V.m. Art 57 BayWG zu leisten.

§ 9 Ordnungswidrigkeiten

Nach § 103 Abs. 1 Nr. 7a, Abs. 2 WHG, Art. 74 Abs. 2 Nr. 1 BayWG kann mit Geldbuße bis zu fünfzigtausend Euro belegt werden, wer vorsätzlich oder fahrlässig

1. einem Verbot nach § 3 Abs. 1 und Abs. 2 zuwiderhandelt,
2. eine nach § 4 zugelassene Handlung vornimmt, ohne die mit der Befreiung verbundenen Inhalts- und Nebenbestimmungen zu befolgen,
3. Anordnungen oder Maßnahmen nach den §§ 5 und 7 nicht duldet.

§ 10 Inkrafttreten, Außerkrafttreten

(1) Diese Verordnung tritt am 01.07.2017 in Kraft.

(2) Gleichzeitig tritt die Verordnung über das Wasserschutzgebiet den Gemarkungen Erisried, Saulengrain und Köngetried (Landkreis Unterallgäu) für die öffentliche Wasserversorgung der Ortsteile Erisried und Gronau der Gemeinde Stetten vom 08.04.2003 geändert durch Verordnung vom 24.07.2003 (KABl. 2003 S. 235), außer Kraft.

Mindelheim, 20. Juni 2017
LANDRATSAMT UNTERALLGÄU

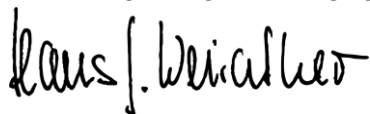

Hans-Joachim Weirather
Landrat

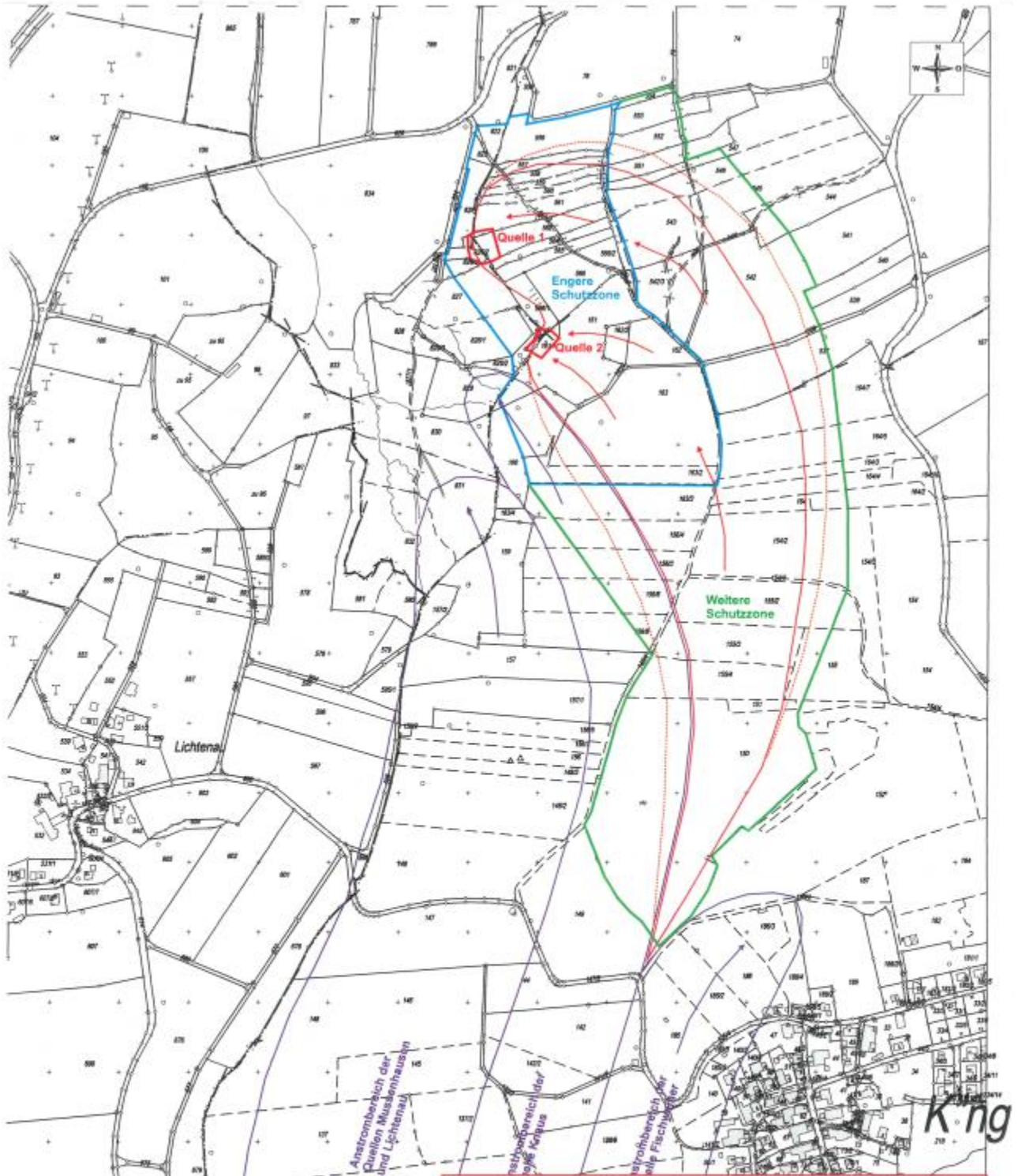

Auszug aus dem Katasterkartenwerk
Gemarkung: K*ngrietried Vermessungsamt Memmingen, 11.11.2013

	grob umrissenes Einzugsgebiet der Quelle 1 + 2 mit randlichen Sicherheitszuschlägen
	Fassungsbereich
	Engere Schutzzone W II
	Weitere Schutzzone W III

vorgeschlagenes Wasserschutzgebiet

Anlage 1

zur Verordnung über das Wasserschutzgebiet in den Gemarkungen Erisried, Saulengrain und Königrietried (Landkreis Unterallgäu) für die öffentliche Wasserversorgung der Ortsteile Erisried, Gronau, Walchs und Wipfel der Gemeinde Stetten (Quelle 1 auf den Grundstücken Fl.Nr. 562 der Gemarkung Saulengrain und Fl.Nr. 826/2 der Gemarkung Erisried sowie Quelle 2 auf dem Grundstück Fl.Nr. 161/1 der Gemarkung Königrietried)

Plan zu § 2 Abs. 2

Mindelheim, 20.06.2017
LANDRATSAMT UNTERALLGÄU
Klaus Weirather
Hans-Joachim Weirather
Landrat

Anlage 2

zur Verordnung über das Wasserschutzgebiet in den Gemarkungen Erisried, Saulengrain und Köngetried (Landkreis Unterallgäu) für die öffentliche Wasserversorgung der Ortsteile Erisried, Gronau, Walchs und Wipfel der Gemeinde Stetten (Quelle 1 auf den Grundstücken Fl.Nr. 562 der Gemarkung Saulengrain und Fl.Nr. 826/2 der Gemarkung Erisried sowie Quelle 2 auf dem Grundstück Fl.Nr. 161/1 der Gemarkung Köngetried)

Maßgaben zu § 3 Abs. 1 Nrn. 2 und 6

1. Wassergefährdende Stoffe (zu Nr. 2)

Es ist jeweils die aktuelle Fassung der „Allgemeinen Verwaltungsvorschrift zum Wasserhaushaltsgesetz über Einstufung wassergefährdender Stoffe in Wassergefährdungsklassen (Verwaltungsvorschrift wassergefährdende Stoffe - VwVwS)“ zu beachten.

2. Anlagen zum Umgang mit wassergefährdenden Stoffen (zu Nr. 2.2)

Im Fassungsbereich und in der engeren Schutzzone sind Anlagen zum Umgang mit wassergefährdenden Stoffen nicht zulässig.

In der weiteren Schutzzone (Zone III) sind nur zulässig:

1. **oberirdische Anlagen** der Gefährdungsstufen A bis C, die in einem Auffangraum aufgestellt sind, sofern sie nicht doppelwandig ausgeführt und mit einem Leckanzeigergerät ausgerüstet sind; der Auffangraum muss das maximal in den Anlagen vorhandene Volumen wassergefährdender Stoffe aufnehmen können,
2. **unterirdische Anlagen** der Gefährdungsstufen A und B, die doppelwandig ausgeführt und mit einem Leckanzeigergerät ausgerüstet sind.

Die Prüfpflicht richtet sich nach der VAWS.

Unter Nr. 2.2 können auch Abfälle z.B. im Zusammenhang mit Kompostieranlagen oder Wertstoffhöfen fallen. An die Bereitstellung von Hausmüll aus privaten Haushalten zur regelmäßigen Abholung (z. B. Mülltonnen) werden keine besonderen Anforderungen gestellt.

3. Umgang mit wassergefährdenden Stoffen außerhalb von Anlagen (zu Nr. 2.3)

Von der Nr. 2.3 sind nicht berührt:

- Düngung, Anwendung von Pflanzenschutzmitteln etc. nach den Maßgaben der Nr. 4.11, 4.12, 6.1, 6.2, 6.5 und 6.6,
- Straßensalzung im Rahmen des Winterdienstes,
- das Mitführen und Verwenden von Betriebsstoffen für Fahrzeuge und Maschinen,
- Kleinmengen für den privaten Hausgebrauch,
- Kompostierung im eigenen Garten.

Entsprechend VAWS werden an Abfüllplätze von Heizölverbraucheranlagen über die betrieblichen Anforderungen hinaus keine Anforderungen gestellt.

4. Anlagen zur Versickerung von häuslichem und kommunalem Abwasser (zu Nr. 3.5)

Das Abwasser ist vor der Versickerung nach strengeren als den Mindestanforderungen gemäß Abwasserverordnung (AbwV) in der jeweils geltenden Fassung zu reinigen. Die Anforderungen richten sich dabei nach den einschlägigen Merkblättern des Bayer. Landesamtes für Umwelt.

5. Stallungen (zu Nr. 5.3):

Bei Gülle- bzw. Jauchekanälen ist zur jährlichen Dichtheitsprüfung eine Leckageerkennung für die Fugenbereiche entsprechend Anhang 5 Nr. 4.2 der VAWS vorzusehen.

Planbefestigte (geschlossene) Flächen, auf denen Kot und Harn anfallen, sind gemäß VAWS flüssigkeitsundurchlässig (Beton mit hohem Wassereindringwiderstand) auszuführen und jährlich durch Sichtprüfung auf Undichtigkeiten zu kontrollieren.

Bei Güllesystemen ist der Stall in hydraulisch-betrieblich abtrennbare Abschnitte zu gliedern, die einzeln auf Dichtheit prüfbar und jederzeit reparierbar sind.

Der Speicherraum für Gülle bzw. Jauche sowie die Zuleitungen sind baulich so zu gliedern, dass eine Reparatur jederzeit möglich ist. Dies kann durch einen zweiten Lagerbehälter oder eine ausreichende Speicherkapazität der Güllekanäle gewährleistet werden. Hinsichtlich der Dichtheitsprüfungen wird auf den Anhang 5 der VAWS hingewiesen.

Die einschlägigen Regeln der Technik, insbesondere DIN 1045, sind zu beachten.

Der Beginn der Bauarbeiten ist bei der Kreisverwaltungsbehörde und dem Wasserversorgungsunternehmen 14 Tage vorher anzuzeigen.

Betriebe, die durch Zusammenschluss oder Teilung aus einem in Zone III A vorhandenen Anwesen entstehen, gelten ebenfalls als „in dieser Zone bereits vorhandene Anwesen“.

6. Beweidung, Freiland-, Koppel- und Pferchtierhaltung (zu Nr. 6.7)

Eine flächige Verletzung der Grasnarbe liegt dann vor, wenn das wie bei herkömmlicher Rinderweide unvermeidbare Maß (linienförmige oder punktuelle Verletzungen im Bereich von Treibwegen, Viehtränken etc.) überschritten wird.

7. Besondere Nutzungen sind folgende landwirtschaftliche, forstwirtschaftliche und gärtnerische Nutzungen (zu Nr. 6.12):

- Weinbau
- Hopfenanbau
- Tabakanbau
- Gemüseanbau
- Zierpflanzenanbau
- Baumschulen und forstliche Pflanzgärten

Das Verbot bezieht sich nur auf die Neuanlage derartiger Nutzungen, nicht auf die Verlegung im Rahmen des ertragsbedingt erforderlichen Flächenwechsels bei gleichbleibender Größe der Anbaufläche.

8. Rodung, Kahlschlag und in der Wirkung gleichkommende Maßnahmen (zu Nr. 6.13)

Ein Kahlschlag liegt vor, wenn auf einer Waldfläche alle aufstockenden Bäume in einem oder in wenigen kurz aufeinander folgenden Eingriffen entnommen werden, ohne dass bereits eine ausreichende übernehmbare Verjüngung vorhanden ist und daher durch die Hiebsmaßnahme auf der Fläche Freilandbedingungen (Klima) entstehen.

Eine dem Kahlschlag gleichkommende Maßnahme ist eine Lichthauung, bei der nur noch vereinzelt Bäume stehen bleiben und dadurch auf der Fläche ebenfalls Freiflächenbedingungen entstehen.

Ein Kahlschlag kann auch entstehen, wenn zwei oder mehrere benachbarte Waldbesitzer Hiebe durchführen, die in der Summe zu den o.g. Freiflächenbedingungen führen.

Dagegen sind Hiebmaßnahmen eines oder mehrerer Waldbesitzer auf räumlich getrennten Teilflächen zulässig, wenn sie die Flächenobergrenzen dieser Verordnung lediglich in der Summe überschreiten.

Unter Kalamitäten sind Schäden durch Windwurf, Schneebruch oder durch Schädlingsbefall zu verstehen, deren Beseitigung nur durch die Entnahme aller geschädigten Bäume und daher u.U. nur durch Kahlschlag möglich ist.

Mindelheim, 20. Juni 2017
LANDRATSAMT UNTERALLGÄU



Hans-Joachim Weirather
Landrat

BEKANNTMACHUNGEN ANDERER DIENSTSTELLEN UND BEHÖRDEN

24 - 9410.0

**Haushaltssatzung
des Schulverbandes Dirlewang,
Landkreis Unterallgäu, für das Haushaltsjahr 2017**

I.

Aufgrund des Art. 9 Abs. 9 des Bayer. Schulfinanzierungsgesetzes (BaySchFG) i.V.m. Art. 40, 41 des Gesetzes über die kommunale Zusammenarbeit (KommZG) sowie der Art. 63 ff der Gemeindeordnung (GO) erlässt der Schulverband Dirlewang folgende Haushaltssatzung:

§ 1

Der Haushaltsplan für das Haushaltsjahr 2017 wird festgesetzt im

VERWALTUNGSHAUSHALT in den Einnahmen und Ausgaben auf **370.000 €**

und im

VERMÖGENSHAUSHALT in den Einnahmen und Ausgaben auf **136.000 €**

§ 2

Kredite zur Finanzierung von Ausgaben im Vermögenshaushalt werden nicht festgesetzt.

§ 3

Verpflichtungsermächtigungen im Vermögenshaushalt werden nicht festgesetzt.

§ 4

1) Verwaltungsumlage und Investitionsumlage

1. Festsetzung

- a) Für die Berechnung der Umlagen wird die Schülerzahl nach dem Stand vom 01.10.2016 zugrunde gelegt.

Die Verbandsschule wurde am 01.10.2016 von insgesamt 164 Schülern besucht.

- b) Die Gesamtzahl von 164 Schülern teilt sich wie folgt auf die Mitgliedsgemeinden auf:

Dirlewang	73
Apfeltrach	26
Stetten	16
Unteregg	36
Eggenenthal	13

2. Verwaltungsumlage - Umlageschuld

Der durch sonstige Einnahmen nicht gedeckte Finanzbedarf (Umlagesoll) zur Finanzierung von Ausgaben im Verwaltungshaushalt wird für das Haushaltsjahr 2017 auf 280.000 € festgesetzt und nach den einschlägigen Bestimmungen auf die Mitglieder des Schulverbandes umgelegt.

Die Verwaltungsumlage wird je Schüler auf 1.707,3171 € festgesetzt.

Die Umlageschuld beträgt somit für

Dirlewang	124.635 €
Apfeltrach	44.390 €
Stetten	27.317 €
Unteregg	61.463 €
<u>Eggenenthal</u>	<u>22.195 €</u>
Gesamt	280.000 €

3. Investitionsumlage - Umlageschuld

Der durch sonstige Einnahmen nicht gedeckte Finanzbedarf (Umlagesoll) zur Finanzierung von Ausgaben im Vermögenhaushalt wird für das Haushaltsjahr 2017 auf 75.000 € festgesetzt und nach den einschlägigen Bestimmungen auf die Mitglieder des Schulverbandes umgelegt.

Die Investitionsumlage wird je Schüler auf 457,3171 € festgesetzt.

Die Umlageschuld beträgt somit für

Dirlewang	33.385 €
Apfeltrach	11.890 €
Stetten	7.317 €
Unteregg	16.463 €
<u>Eggenenthal</u>	<u>5.945 €</u>
Gesamt	75.000 €

§ 5

Der Höchstbetrag der Kassenkredite zur rechtzeitigen Leistung von Ausgaben nach dem Haushaltsplan wird auf **40.000 €** festgesetzt.

§ 6

Weitere Festsetzungen werden nicht vorgenommen.

§ 7

Diese Haushaltssatzung tritt mit dem 01.01.2017 in Kraft.

Dirlewang, 22. Juni 2017
SCHULVERBAND DIRLEWANG

Mayer Alois
Schulverbandsvorsitzender

II.

Die Haushaltssatzung enthält keine genehmigungspflichtigen Bestandteile.

III.

Der Haushaltsplan liegt gemäß Art. 9 Abs. 9 BaySchFG, Art. 41 KommZG, Art. 65 Abs. 3 GO vom Tage nach dieser Bekanntmachung an eine Woche lang in der Geschäftsstelle der Verwaltungsgemeinschaft Dirlewang während der allgemeinen Dienststunden zur öffentlichen Einsichtnahme auf.

Die Haushaltssatzung mit Anlagen liegt gemäß Art. 10 Abs. 2 VGemO, § 4 BekV bis zum Ende des Haushaltsjahres in der Geschäftsstelle der Verwaltungsgemeinschaft Dirlewang zur Einsicht bereit.

24 - 9410.0

**Haushaltssatzung
der Verwaltungsgemeinschaft Dirlewang,
Landkreis Unterallgäu, für das Haushaltsjahr 2017**

I.

Aufgrund der Art. 8 Abs. 2, Art. 10 der Verwaltungsgemeinschaftsordnung (VGemO), Art. 40, 41 des Gesetzes über die kommunale Zusammenarbeit (KommZG) sowie der Art. 63 ff der Gemeindeordnung (GO) erlässt die Verwaltungsgemeinschaft Dirlewang folgende Haushaltssatzung:

§ 1

Der Haushaltsplan für das Haushaltsjahr 2017 wird festgesetzt im

VERWALTUNGSHAUSHALT in den Einnahmen und Ausgaben auf **767.000 €**

und im

VERMÖGENSHAUSHALT in den Einnahmen und Ausgaben auf **17.000 €**

§ 2

Kredite zur Finanzierung von Ausgaben im Vermögenshaushalt werden nicht festgesetzt.

§ 3

Verpflichtungsermächtigungen im Vermögenshaushalt werden nicht festgesetzt.

§ 4

1) VERWALTUNGSUMLAGE

1. Festsetzung

Der durch sonstige Einnahmen nicht gedeckte Finanzbedarf (Umlagesoll) zur Finanzierung von Ausgaben im Verwaltungshaushalt wird für das Haushaltsjahr 2017 auf **377.455 €** festgesetzt und nach dem Verhältnis der Einwohnerzahl der Mitgliedsgemeinden bemessen.

Für die Berechnung der Verwaltungsumlage wird die maßgebende Einwohnerzahl nach dem Stand vom 31.12.2015 wie folgt festgesetzt:

Markt Dirlewang	2.126 Einwohner
Gemeinde Apfeltrach	919 Einwohner
Gemeinde Stetten	1.401 Einwohner
Gemeinde Unteregg	<u>1.361 Einwohner</u>
Gesamt	5.807 Einwohner

Die Verwaltungsumlage wird je Einwohner auf **65 €** festgesetzt.

2. Umlageschuld

Die Umlageschuld beträgt nach Ziffer 1 insgesamt für

Markt Dirlewang	138.190 €
Gemeinde Apfeltrach	59.735 €
Gemeinde Stetten	91.065 €
Gemeinde Unteregg	88.465 €

2) INVESTITIONSUMLAGE

Eine Investitionsumlage wird nicht erhoben.

§ 5

Der Höchstbetrag der Kassenkredite zur rechtzeitigen Leistung von Ausgaben nach dem Haushaltsplan wird auf **50.000 €** festgesetzt.

§ 6

Weitere Festsetzungen werden nicht vorgenommen.

§ 7

Diese Haushaltssatzung tritt mit dem 01.01.2017 in Kraft.

Dirlewang, 21. Juni 2017
VERWALTUNGSGEMEINSCHAFT DIRLEWANG

Mayer
Gemeinschaftsvorsitzender

II.

Die Haushaltssatzung enthält keine genehmigungspflichtigen Bestandteile.

III.

Der Haushaltsplan liegt gemäß Art. 10 Abs. 2 VGemO, Art. 41 KommZG, Art. 65 Abs. 3 GO vom Tage nach dieser Bekanntmachung an eine Woche lang in der Geschäftsstelle der Verwaltungsgemeinschaft Dirlewang während der allgemeinen Dienststunden zur öffentlichen Einsichtnahme auf.

Die Haushaltssatzung mit Anlagen liegt gemäß Art. 10 Abs. 2 VGemO, § 4 BekV bis zum Ende des Haushaltsjahres in der Geschäftsstelle der Verwaltungsgemeinschaft Dirlewang zur Einsicht bereit.

24 - 9410.0

**Haushaltssatzung
des Schulverbandes Mittelschule Erkheim,
Landkreis Unterallgäu, für das Haushaltsjahr 2017**

I.

Auf Grund des Art. 9 des Bayerischen Schulfinanzierungsgesetzes (BaySchFG) i.V.m. Art. 40 Abs. 1 des Gesetzes über kommunale Zusammenarbeit (KommZG) und der Art. 63 ff der Gemeindeordnung (GO) erlässt der Schulverband Mittelschule Erkheim folgende Haushaltssatzung:

§ 1

Der als Anlage beigefügte Haushaltsplan für das Haushaltsjahr 2017 wird hiermit festgesetzt; er schließt im

VERWALTUNGSHAUSHALT in den Einnahmen und Ausgaben mit **727.226 €**

und im

VERMÖGENSHAUSHALT in den Einnahmen und Ausgaben mit **175.064 €**

ab.

§ 2

Kreditaufnahmen für Investitionen und Investitionsförderungsmaßnahmen sind nicht vorgesehen.

§ 3

Verpflichtungsermächtigungen im Vermögenshaushalt werden nicht festgesetzt.

§ 4

(1) VERWALTUNGSUMLAGE:

1. Der durch sonstige Einnahmen nicht gedeckte Bedarf (Umlagesoll) zur Finanzierung von Ausgaben im Verwaltungshaushalt wird für das Haushaltsjahr 2017 auf **250.752 €** festgesetzt und nach der Zahl der Verbandsschüler auf die Mitglieder des Schulverbandes umgelegt (Verwaltungsumlage).
2. Für die Berechnung der Verwaltungsumlage wird die maßgebliche Schülerzahl nach dem Stand vom 01.10.2016 auf **128 Verbandsschüler** festgesetzt.
3. Die Verwaltungsumlage wird je Verbandsschüler auf **1.959 €** festgesetzt.

(2) INVESTITIONSUMLAGE

1. Der durch sonstige Einnahmen nicht gedeckte Bedarf (Umlagesoll) zur Finanzierung von Ausgaben im Vermögenshaushalt wird für das Haushaltsjahr 2017 auf **0 €** festgesetzt und nach der Zahl der Verbandsschüler auf die Mitglieder des Schulverbandes umgelegt (Investitionsumlage).
2. Für die Berechnung der Investitionsumlage wird die maßgebliche Schülerzahl nach dem Stand vom 01.10.2016 auf **128 Verbandsschüler** festgesetzt.
3. Die Investitionsumlage wird je Verbandsschüler auf **0 €** festgesetzt.

§ 5

Der Höchstbetrag der Kassenkredite zur rechtzeitigen Leistung von Ausgaben nach dem Haushaltsplan wird auf **100.000 €** festgesetzt.

§ 6

Weitere Festsetzungen werden nicht vorgenommen.

§ 7

Diese Haushaltssatzung tritt mit dem 01.01.2017 in Kraft.

Erkheim, 13. Juni 2017
SCHULVERBAND MITTELSCHULE ERKHEIM

Seeberger
Schulverbandsvorsitzender

II.

Die Haushaltssatzung enthält keine genehmigungspflichtigen Bestandteile.

III.

Der Haushaltsplan liegt gemäß Art. 9 Abs. 9 BaySchFG, Art. 41 KommZG, Art. 65 Abs. 3 GO vom Tage nach dieser Bekanntmachung an, eine Woche lang in der Geschäftsstelle der Verwaltungsgemeinschaft Erkheim während der allgemeinen Dienststunden zur öffentlichen Einsichtnahme auf.

Die Haushaltssatzung mit Anlagen liegt gemäß Art. 10 Abs. 2 VGemO, § 4 BekV bis zum Ende des Haushaltsjahres in der Geschäftsstelle der Verwaltungsgemeinschaft Erkheim zur Einsicht bereit.

Kraftloserklärung einer Sparurkunde

Die Sparurkunde zu

Konto 13 045 687

wird hiermit gemäß Art. 39 des Ausführungsgesetzes zum Bürgerlichen Gesetzbuch für kraftlos erklärt, da innerhalb der dreimonatigen Aufgebotsfrist keine Rechte Dritter geltend gemacht worden sind.

Memmingen, 21. Juni 2017

SPARKASSE MEMMINGEN-LINDAU-MINDELHEIM

Hans-Joachim Weirather
Landrat